Ἦ τοι μὲν πρώτιστα Χάος γένετ᾽ …

Théogonie d'Hésiode, début du vers 115

(1) avant Ouranos et Gaïa : le problème des origines

Le désir de nommer le point de départ de l'univers pousse le poète grec Hésiode à proposer de commencer sa *Généalogie des dieux* (Θεογονία) par une divinité primordiale qu'il appelle Χάος (la faille, la brèche). Hésiode ne donne aucune explication et passe directement de Chaos à Gaïa, à l'Amour, au Tartare; Chaos et Tartare engendrèrent la Nuit, puis Gaïa engendra seule Ouranos.

De même aujourd'hui un point de départ est-il donné, familièrement appelé le *Grand Boum* (le *Big Bang*). Comme chez les Grecs, il ne s'agit que d'un repère qui nous rappelle que l'origine de l'univers n'est pas accessible – pour le moment ? – aux humains.

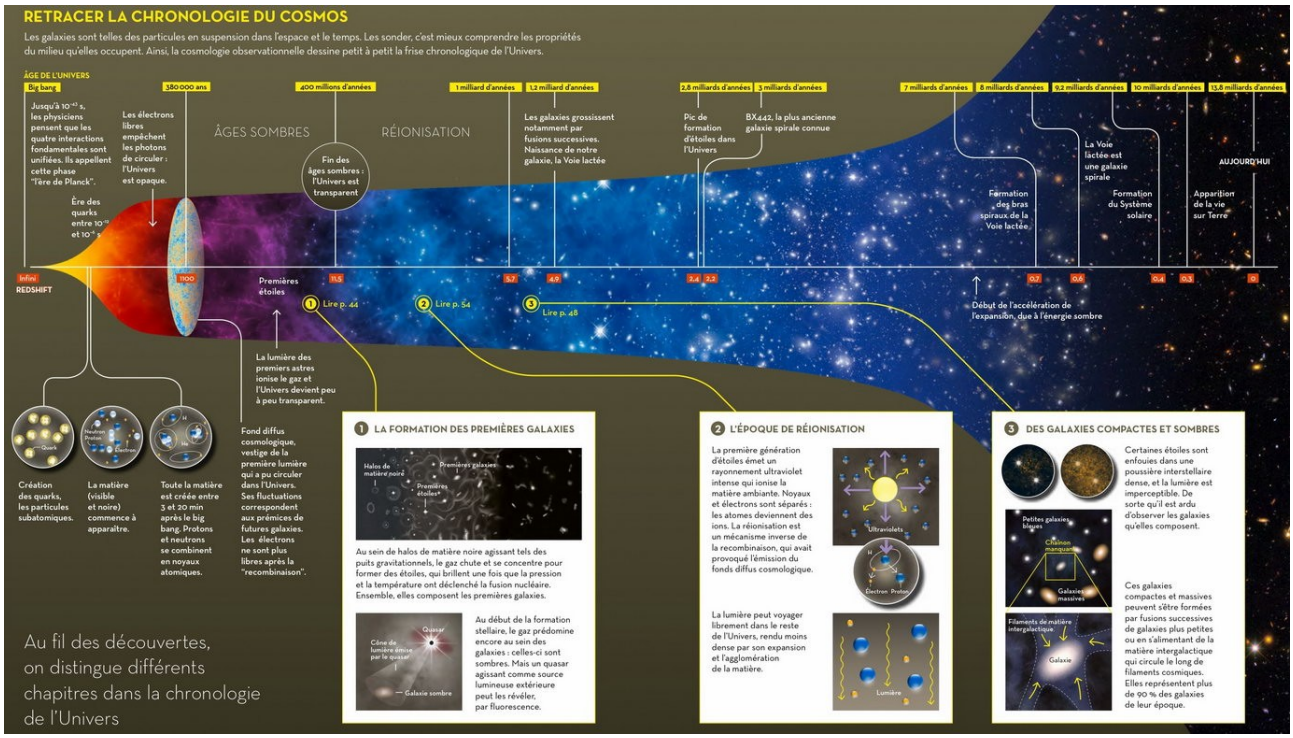

(2) les Titans et leur descendance : *Menschliches, allzumenschliches*

Les Τιτᾶνες sont des enfants de Gaïa et d'Ouranos. De même qu'il y aura douze Olympiens vivant sur le mont Olympe il y avait douze Titans principaux vivant sur le mont Othrys : Θέμις (Thémis, la Justice), Φοίβη (Phébé, «la brillante» c'est-à-dire la Lune), Céos (Κοῖος, «celui qui sait» c'est-à-dire le gardien de la voûte céleste), Κρόνος (Cronos, le père des Olympiens), Κρίος (Crios), Μνημοσύνη (Mnémosyne, la Mémoire), Ὠκεανός (Océan), Τηθύς (Téthys, déesse de la mer), Ἰαπετός (Japet), Ὑπερίων (Hypérion), Θέα (Théia, «la divine») et Ῥέα (Rhéa).

Les trois Cyclopes *ouraniens* et les trois Hécatonchires sont aussi enfants de Gaïa et d'Ouranos mais ne sont pas considérés comme des Titans.

Les six Titans masculins et les six Titans féminins (ou *Titanides*) se sont unis pour engendrer de nombreuses divinités secondaires :

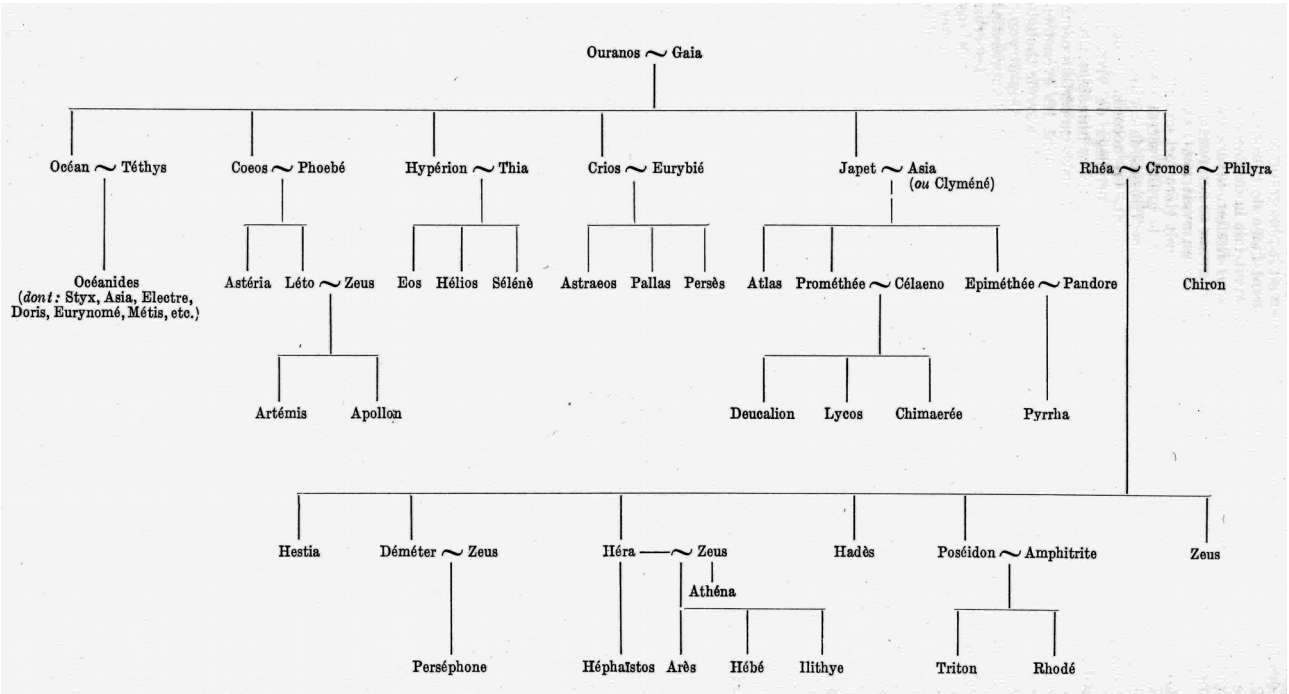

Eurybié est la fille de Gaïa et de Pontos (le flot) : elle est donc la demi-sœur de son mari Crios.

Epiméthée (Ἐπιμηθεύς = celui qui pense après) et Prométhée (Προμηθεύς = celui qui pense avant) sont deux frères qui s'opposent. Le premier incarne l'étourderie, le second la prévoyance.

Prométhée et Epiméthée; histoire de la boîte de Pandore

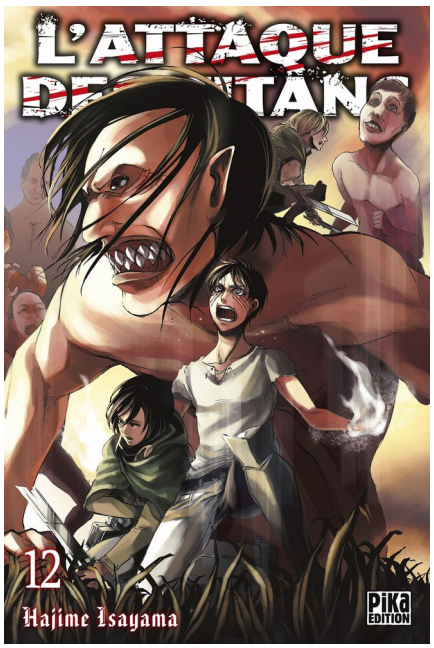

Épiméthée avait créé les animaux : alors que Zeus s'apprêtait à faire apparaître la lumière, il fallait embellir la création; or Épiméthée supplia qu'on le laisse faire. Il répartit les qualités et les défauts parmi les animaux si bien qu'à la fin, il ne restait plus rien pour l'homme, qui se trouva donc nu et faible.

Après avoir combattu Zeus par deux fois, Prométhée comprit qu'il y a danger à accepter un présent des dieux. Il en avertit son frère Épiméthée, qui accepte malgré tout Pandore (Πανδώρα), une mortelle, la femme que lui offre Hermès, au nom de Zeus, et l'épouse. Pandore est la première mortelle et possède de nombreuses qualités (son nom signifie « tous les dons »). Mais lors de la création de Pandore, parmi les dieux de l'Olympe qui lui avaient tous fait cadeau d'une qualité, le dieu Hermès lui avait offert la curiosité et les autres dieux confièrent à la jeune mortelle une jarre (ou une boîte) contenant tous les maux de la Terre. Pandore, dévorée de curiosité, ouvre la boîte et délivre tous les maux qui se répandent alors pour la première fois sur terre.

(3) la Titanomachie

(3.a) à propos du suffixe -machie

Il dérive du nom ἡ μάχη (le combat) et a donné la *gigantomachie*, la *titanomachie*, la *tauromachie* (ὁ ταῦρος = le taureau), la *théomachie* (ὁ θεός = le dieu) et même la *batrachomyomachie* (ὁ βάτραχος = grenouille, ὁ μῦς = rat, souris).

(3.b) les causes de la Titanomachie (d'après Wikipedia)

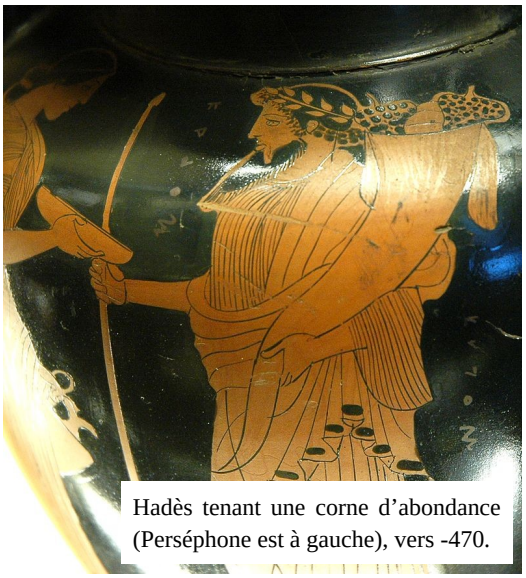

Hadès tenant une corne d'abondance (Perséphone est à gauche), vers -470.

Après avoir émasculé son père Ouranos sur ordre de sa mère Gaïa, Cronos prit sa place, et précipita dans le Tartare ses frères et sœurs, les Hécatonchires et les Cyclopes, autrefois prisonniers de leur père. Il épousa ensuite sa sœur Rhéa mais avala les enfants qui naquirent de cette union car son père Ouranos lui avait jeté une malédiction : lorsque le fils de Cronos atteindrait l'âge adulte, il se retournerait lui aussi contre son père. Cronos engloutit donc dans l'ordre Hestia, Déméter, Héra, Hadès et Poséidon. Mais le dernier né, Zeus, lui échappa grâce à sa mère, Rhéa, qui se réfugia en Crète pour accoucher.

Rhéa remplaça Zeus par une pierre emmaillotée que Cronos engloutit sans se douter de rien. Elle le confia à une communauté masculine qui habitait l'île de Crète, les Curètes, qui placèrent le berceau dans un chêne, suspendu à une branche au cas où, par malheur, Cronos aurait eu des soupçons. Cronos était dans l'impossibilité de le découvrir car Zeus ne se trouvait ni tout à fait dans le ciel, ni sur terre, encore moins dans la mer ou dans l'eau. Seulement, le bébé criait très fort; alors, pour couvrir ses cris, les Curètes n'eurent de cesse de faire un vacarme épouvantable en dansant autour de l'arbre.

C'est au milieu de ce bruit que grandit Zeus grâce au lait d'une chèvre, Amalthée, plus tard récompensée par le dieu. Elle fut transformée en une constellation (le *Capricorne*, en latin *caprī cornus*, la corne de la chèvre) et sa corne, emplie de fruits et de produits de la terre, demeura un symbole de prospérité : on l'appelle la corne d'abondance.

(3.c) l'affrontement (d'après Wikipedia)

Quelques années plus tard, Zeus, devenu grand, considéra que le temps était venu de libérer ses frères et sœurs et de se venger de son père. Il rendit visite à sa cousine Métis (fille d'Océan et de Téthys). La déesse lui conseilla d'entrer au service de son père. Cronos, certain d'être débarrassé de tous ses enfants, engagea Zeus comme domestique. Un jour, alors qu'il lui servait à boire, Zeus lui donna une bonne rasade de vomitif au lieu de vin. Cronos commença à vomir la pierre qui avait remplacé Zeus, puis vomit ses autres enfants. Délivrés, ils se révoltèrent aussitôt contre leur père : la guerre éclata. Cronos appela à son aide les autres Titans ; Zeus, de son côté, tua la gardienne du Tartare, Campé, et délivra les Hécatonchires, les Cyclopes et tous les autres prisonniers de Cronos pour s'en faire des alliés.

De son côté, Océan, l'aîné des Titans, garantit son appui à Zeus et à ses frères en envoyant sa fille Styx et ses petits-enfants (parmi lesquels ἡ Νίκη, la déesse de la Victoire) rejoindre l'armée des fils de Cronos. Zeus bénéficia en outre des dons oraculaires de sa tante Thémis et de son cousin Prométhée, tous deux ayant prévu dès les débuts du conflit la défaite des Titans. Chacun établit son propre campement : les Titans choisirent le mont Othrys alors que Zeus et ses alliés s'installèrent sur le mont Olympe. Pour montrer leur reconnaissance, les Cyclopes, excellents forgerons, fabriquèrent pour les dieux des armes terribles : le *foudre* (mot masculin en français) pour Zeus, un *trident* pour Poséidon et la *kunée* (ἡ κυνέη) pour Hadès, casque qui rendait invisible. Grâce à cette aide précieuse, la victoire échut aux Olympiens; Hésiode parle d'un conflit ayant duré « plus de dix ans » :

> [Théogonie.636] συνεχέως ἐμάχοντο δέκα πλείους ἐνιαυτούς·
>
> ils se battirent continûment pendant plus de dix ans;

Zeus succèda donc à son père, à la tête d'une nouvelle génération de dieux. Il obtint le ciel et la souveraineté absolue tandis que son frère Hadès dirigea le monde souterrain et le royaume des morts et que Poséidon régna sur la mer et les eaux. Zeus s'occupa ensuite d'organiser la demeure des dieux et choisit l'Olympe. À la fin de la Titanomachie, certains Titans furent châtiés à la suite de leur défaite : Cronos et ses frères (à l'exception d'Océan, allié de Zeus) furent envoyés dans le Tartare tandis qu'Atlas fut condamné à tenir éternellement la voûte du ciel sur ses épaules.

D'autres, comme Prométhée et Épiméthée, ayant été d'une aide précieuse à Zeus, furent récompensés. Zeus épargna les Titanides, restées neutres durant toute la durée du conflit et récompensa Styx en faisant d'elle la puissance présidant au grand serment des dieux. Dans la plupart des traditions postérieures à Hésiode, Zeus finit néanmoins par relâcher Cronos et les Titans de leur prison souterraine pour les envoyer résider aux Champs Élysées ou dans une île mystérieuse située dans le Nord.

(3.d) L'horreur cachée derrière une histoire impressionnante ?

Comparaison avec un texte littéraire moderne : *The Mote in God's Eye (La Paille dans l'Oeil de Dieu*) de Larry Niven et Jerry Pournelle, 1974, chapitre 54 :

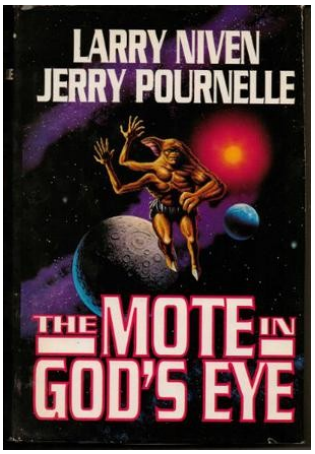

> *Dans cet ouvrage de science-fiction, l'humanité entre en contact avec une civilisation extra-terrestre très belliqueuse. Les extra-terrestres tentent désespérement de cacher aux humains leurs guerres passées intestines. Les humains, de leur côté, savent qu'à une époque qu'ils imaginent très reculée, les extra-terrestres ont subi une guerre au cours de laquelle des astéroïdes ont été jetés sur la planète extra-terrestre.*
>
> « Do you have records of the asteroid war ?» Renner asked. […]
> Jock frowned. […] « Legends only. We have – They are much like your songs, or epic poems. […]
>
> It is cold and the food is gone, the demons rove the land.
> Our sisters die and the water boils, for the demons make the skies fall […] »

(4) un Titan : Hypérion